Adventistas del séptimo día - CREENCIAS FUNDA-MENTALES 5

DIOS: El Espíritu Santo

EL QUE NO PUEDES VER

El Espíritu Santo es un misterio. ¿Qué sabemos de él?

El apóstol Pablo lo llamó "el Espíritu Santo de Dios" (Efesios 4:30). Jesús nos dijo que bautizáramos a las personas en el nombre de Dios el Padre, Dios el Hijo y Dios el Espíritu Santo. Entonces el Espíritu Santo es Dios.

¿No es el Espíritu Santo invisible para nosotros? ¡Sí! Jesús dijo que es como el viento. Sabes que el viento está allí y ves agitarse a los árboles.No puedes verlo, pero es real. El Espíritu Santo no tiene cuerpo ni lo necesita.

El Espíritu Santo es una persona. Los discípulos de Jesús lo sabían. El apóstol Pedro le dijo a Ananías, cuando trató de engañar con sus ofrendas, que no le había mentido a un ser humano sino "al Espíritu Santo" (Hechos 5: 3). Y luego Ananías cayó muerto.

El Espíritu Santo tiene trabajos especiales que hacer.

- Intenta que la gente escuche y obedezca (Génesis 6: 3).
- Él enseña (Lucas 12:12).
- Él convence a las personas de la verdad (Juan 16: 8).
- Dirige a la iglesia en lo que debe hacer (Hechos 13: 2).
- Ayuda (Romanos 8:26) e inspira (2 Pedro 1:21) a las personas.

El Espíritu Santo está en todas partes y puede ir a cualquier parte, incluso a través del platino y los diamantes. Nadie puede esconderse de Él (Salmo 137: 7–10).

¿QUÉ HA ESTADO HACIENDO?

El Espíritu Santo ha sido uno de los tres Seres de la Deidad siempre.

En la Creación, el Espíritu de Dios flotaba sobre el agua y luego comenzó a hablar. Hizo aparecer la tierra, los árboles y los animales (Génesis 1: 2). ¡Oye, Jesús también estaba en la Creación! Los tres miembros de la Deidad crearon el mundo.

Después de que el pecado vino al mundo, uno de los trabajos del Espíritu Santo era entregar mensajes, utilizando a las personas como mensajeros. Así es como obtuvimos los libros de la Biblia. Los escritores "hablaron siendo inspirados por el Espíritu Santo" (1 Pedro 1:21)

El Espíritu Santo ayudó a ciertos hombres a hacer cosas especiales:.

- Balaam pronunció bendiciones sobre los israelitas (Números 24: 2)
- Bezalel hizo arte para el tabernáculo (Éxodo 31: 3)
- Gedeón convocó a un ejército (Jueces 6:34)
- El rey Saúl profetizó acerca de Dios (1 Samuel 10: 6)
- Y muchos otros.

Después, hizo que Jesús naciera como un bebé (Lucas 1:35), visitó a Jesús en su bautismo (Mateo 3:16), guió a Jesús a través de su ministerio (Lucas 4: 1), y lo devolvió a la vida después de su crucifixión (Romanos 8:11).

Jesús siguió las instrucciones del Espíritu Santo en su obra en la tierra. Justo al principio, "Jesús, lleno del Espíritu Santo,. . . fue dirigido por el Espíritu al desierto "(Lucas 4: 1). Escuchó cada momento las instrucciones del Espíritu.

AHORA ES TODO DIFERENTE

El Espíritu Santo estaba trabajando en el mundo antes de la muerte de Jesús, pero hasta entonces "el Espíritu Santo aún no se había dado [a todos], porque Jesús aún no había sido glorificado [resucitado] " (Juan 7:39). Después de que Jesús regresó al cielo, pudo enviar al Espíritu Santo para vivir en todos los creyentes.

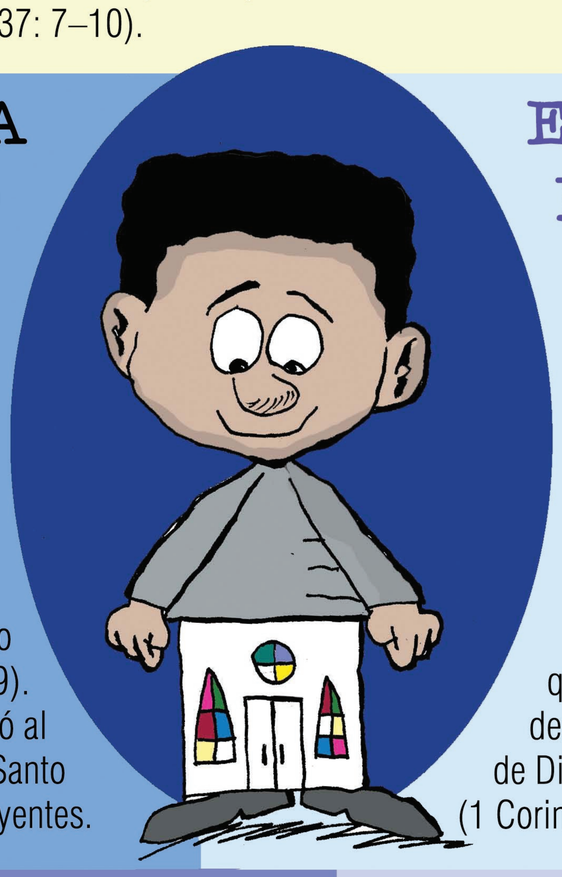

EL HOGAR DEL ESPÍRITU SANTO

Lo creas o no, cuando aceptas a Jesús como tu Salvador, eres el hogar del Espíritu Santo. "¿No sabes que eres un templo de Dios y que el Espíritu de Dios mora en ti?" (1 Corintios 3:16).

LA PROMESA DEL ESPÍRITU SANTO

Cuando Jesús estaba a punto de abandonar la tierra, les dijo a sus discípulos: "Estoy enviando la promesa [el Espíritu Santo] de mi Padre sobre vosotros" (Lucas 24:49).

Cincuenta días después de la muerte de Jesús, el Espíritu Santo vino a los discípulos con "un sonido del cielo, como un fuerte viento, y llenó toda la casa donde estaban sentados. Vieron lo que parecían ser lenguas de fuego que se separaron y descansaron sobre cada uno de ellos. Todos ellos fueron llenos del Espíritu Santo" (Hechos 2: 2-4). Así comenzó la iglesia cristiana.

Desde entonces, cada persona que acepta la muerte de Jesús para salvarla del pecado y la muerte ha sido limpiada "a través del lavado de la regeneración y la renovación del Espíritu Santo" (Tito 3: 5).

LO QUE HACE POR TI

- Lo primero que hace el Espíritu Santo es convencerte de Jesús. "Nadie puede decir que Jesús es Señor excepto por el Espíritu Santo"(1 Corintios 12: 3).
- Luego, Él te ayuda a saber en cuántos problemas estás y cómo solucionarlos (Juan 16: 8–11).
- Después de ser bautizado en agua, también eres bautizado en el Espíritu Santo (Juan 3: 5).

Eso te convierte en un nuevo yo, lleno de amor y de los mandamientos de Dios.

- La verdad de Dios es la única verdad, y "cuando el [Santo] Espíritu te llene, él te guiará a toda la verdad" (Juan 16:13).
- El Espíritu Santo puede hacer muchos trabajos a la vez, incluso ayudante, consejero, consolador, intercesor y defensor. "Intercesor" significa que el Espíritu Santo te defiende cuando estás en problemas.

EL PECADO IMPERDONABLE

Mateo 12:32 tiene algunas palabras duras para aquellos que hablan en contra del Espíritu Santo. La mayoría de los pastores creen que esto sucede cuando una persona decide que no quiere tener nada que ver con Dios. Si te preocupa que hayas cometido este pecado, ¡entonces no lo has hecho!

GRANDES COSAS POR VENIR

Esto es épico. Cerca del final de la historia de este mundo, llegará un momento en que la presencia del Espíritu Santo sea más fuerte e intensa.

"Y en los postreros días, dice Dios, derramaré de mi Espíritu sobre toda carne, y vuestros hijos y vuestras hijas profetizarán; vuestros jóvenes verán visiones, y vuestros ancianos soñarán sueños; Y de cierto sobre mis siervos y sobre mis siervas en aquellos días derramaré de mi Espíritu, y profetizarán" (Hechos 2:17, 18).

¿Cuánto tiempo estará el Espíritu Santo con nosotros en la tierra? Jesús prometió: "Estoy contigo siempre [a través del Espíritu Santo], hasta el final del mundo [la Segunda Venida]" (Mateo 28:20).

Text: Tim Lale, **Design:** Wendy Hunt, **Illustrations:** Randy Fishell Copyright © 2012 by NAD Children's Ministries Traducido por Sergio y Eunice
Photos from Wikimedia Commons: diamond, Eurico Zimbres FGEL/UERJ CC-SA-2.0; eucalyptus, Stan Shebs, CC-SA 2.5; panda, jballeis, CC-BY-SA 3.0